京城日報
十月一日(月)
夕刊
發行所 京城日報社

9.10.4 寄贈 圖書館

臨時議會を前に 政府 各補強工作に
總動員で力を注ぐ

【東京電話】臨時議會召集を決定した岡田内閣は早くも補強工作的行動を開始したが、政府の助力から召集期日問題、政府委員問題、國策審議會問題及び床次遞相を中心とする新黨樹立運動等につき種々論議され岡田首相に對する總裁や閣僚の往復も目立つて來たが、大體左の如く落つくものと觀測されてゐる

議會召集期日 臨時議會を召集する事に決定せば、その時期を出來るだけ早くするといふことについては閣内に異論はないが、事務的見地から後藤内相の十月下旬または十一月初旬召集説は相當根據があるらしく、内相は災害地救濟のためには出來るだけ速かに臨時議會を召集することが緊要で、更に政治的考慮を加へれば十一月上旬の召集は大體著を控へてゐるから、政友會方面の會期延長等の策動を封じ得ると共に、政友會との正面衝突を可及的に回避し得るものとしてこれを岡田首相に進言してゐる、從つて召集期日の決定は政府的に重要問題であるので、近く岡田首相は床次町田兩相の意を徴するものと見られてゐる

專任拓相設置 岡田首相の拓相兼攝は事務的にも政治的にも不便この上なく、速かに專任拓相を決したい意向を以て政府の行政機構改革問題の解決を急いだのであるが、今日に至るも諸種の事情によつて適當なる人物を詮衡し得ずにゐる、併しながら政府は臨時議會に臨むこととなつた以上、專任拓相の必要を痛感されるため岡田首相に考慮を促す閣僚もあつて、最近これが詮衡にとりかゝつた傾向あり、大體貴族院より起用するものといはれてゐる

國策審議會 政友會工作及び政府の議會對策としての國策審議會設置につき岡田首相は再び政黨工作に基く審議會設置にはあまり興味を有たぬため、この實現については多分の疑ひを持たれ、臨時議會召集までには間に合ふまいと見られてゐる

新黨樹立運動 床次遞相を中心とし國民同盟の山道襄一氏一派、民政黨の一部、後藤内相等の官僚系合し政友會の床次系議員との結束により新黨を樹立し岡田内閣の與黨たらしめんとする計畫は、資金關係や政黨の事情によつて運動停頓の狀態となり實現不可能と見られるに至つたが、床次遞相としては一旦解散の場合、政友會床次系の處置を講じなければならぬために非常に焦慮し、内田鐵相、山崎農相等は對策を協議してゐるが、結局議會解散を待つて床次系と國同山道一派の合同により新黨が樹立されるのではないかと見るものもある

政友 十分に檢討
不徹底を許さぬ

【東京電話】政友會の目下の意向は我黨が再三要望した結果開會せられることになつた所謂災害對策議會であるから、政府の提案に對しては眞面目に審議をなし、苟くも不徹底不十分にして罹災者の希望を裏切る如きは極力避けなければならぬとしてゐる、併しながら案の内容については十分にこれを檢討し、若し不徹底にして救濟の實を擧げ得ざるものであるならば、斷乎としてその無能と不誠意を糾彈し、或は内閣の總辭職を要求するか、又は議會否決若くは附帶決議によつて再度の臨時議會を開き、速かにこれが補強工作の方途を講ずるやう、嚴重なる態度を以て臨むべきであるとの意向が有力であるが、然し政府が政友會の滿足する程の徹底した案を提出するものとは思はれず、これが成行きは一つの興味である

民政 全面的に支持
最悪の場合をも十分に考慮

【東京電話】臨時議會に當り、民政黨は與黨的立場上、町田、松田兩黨出身閣僚と緊密な連絡の下に岡田内閣を支持し遺憾なきを期する方針であるが、今度の臨時議會に災害對策の外に問題の行政機構改革案の提出及び政友會は米穀對策、蠶糸對策等をはじめ一般農村對策案の提出をも要求すべく傳へられ、延いてこれら政治的諸問題に絡み相當波瀾を豫想されてゐるので、同黨としてはこれが萬遺憾なきを期してゐる、尤も臨時議會の見透しについては今後政友會の出方如何に至大の關係を有つので、未だ一致するに至つてゐないが、今のところでは種々の觀測が行はれてゐる、即ち一部では政友會の内部的情勢は通常議會で特に強硬態度に出で得ない樣な立場にあるので、寧ろ今議會では政府との正面衝突を避けて解散を回避するが得策であるとの自重論も相當に有力のやうである、併し或は救濟對策案を通過した上で、米穀對策を初め農村對策を提出して迫り、政府がこれに應じない場合は不信任案提出の舉に出るのではないかと見てゐる向もあるが、他方では政友會としてはかゝる無謀に出るかは疑問で、黨内が果してそれに纏まるか疑問で、恐らく今議會において正面衝突するだけの勇氣はあるまい、從つて政府の機構改革や米穀問題等を捉へて相當嫌がらせの態度に出で、これに依り多少の政治的波瀾は見せても結局無事終了する外なからうといふ見方に傾いてゐる、しかし政界の情勢は頗る複雜微妙なるものあり、殊に議會に入れば勢ひの赴くところ如何なる事態の發生を見るかも測り難いので、民政黨としては政友會と協調すべきものは協調して進むべきも、國家の大局的に受動的立場上政友會の事情如何によつては、斷然反對し若槻總裁の指示によつて最悪の場合をも所信の上萬全の對策を講ずることとしてゐる

けふ仁川御視察
東伏見宮大妃殿下

【仁川電話】東伏見宮大妃殿下には御豫定通り、一日仁川を御視察あらせられた、殿下には午後零時五十分龍山驛を御發車あらせられ、仁川に向はせられたが前日來の雨もあがつて車窓に映る沿道の秋色も等しく頭をたれて殿下を御迎へ奉る、仁川からは警察署長、府尹、愛婦仁川分會長永井夫人は京城まで御迎へに參り、列車は零時四十分下仁川驛に御着、驛構内では約七十名の有志婦人の奉迎をうけさせられ、直ちに差遣しの自動車に御便乘府廳に向はせられ府廳貴賓室にて有資格者、愛婦役員有志十九名に謁をたまはり永井府尹より府政一般について約一時間に亘り御說明を御聽取遊ばされ、終つて府廳構内給水場に御成り、吉岡水道課長より約二十分間に亘り仁川水道についての御說明を御聽取あそばされた、これより西公園に向はせられる御豫定であつたが道路惡しき爲御取止めとなりこれより月尾島に向はせられ、月尾島道路を一周せられて下仁川驛に御着、三時五十五分發の列車で官民多數の御見送りのうちに御機嫌麗しく京城に御歸還遊ばされた

御仁愛に
たゞ恐懼感激す
竹内京畿道警察部長謹話

東伏見宮大妃殿下に於かせられては、御着城以來、連日の御巡啓、御旅行の御疲勞を御厭はせ給ふ御樣もあらせられず、廿九日は雨中を御厭ひもなく愛國婦人會京畿支部の幼稚園及び府内普通學校の授業狀況を親しく台覽遊ばされ、卅日はまた早朝より降りしきる秋雨の中を、屋外なる愛國婦人會朝鮮本部總會竝びに慰問會に於ける御茶話會に親しく台臨あり、時恰も雨中を御不自由をも御厭ひあらせられず、恐れ多くも降雨一入激しく、畏くも途に御召の上をもお濕し給ふが如き、御知で途上御警衛の任に服せる警官の勞苦に對し、御仁愛を垂れさせ給ひ、有難き御言葉を賜りたる御趣、御附倉賀野宮内事務官を經て拜承し誠に恐懼感激措く所を知らず、この優渥なる殿下の御仁愛を部下一同に傳達すると共に御仁慈の程を深く畏み、警察官一同相戒めて一層警察の任務のために御奉公の誠を竭さんことを固く誓つた次第であります、而して私は畏くも警察官一同を代表して同事務官を經て、殿下に御禮言上をお願ひしました樣な次第でございます

愛婦總裁宮殿下 卅日午後愛會樓に於ける御茶會場に台臨遊ばさる(寫眞)
殿下は龍山衛戍病院傷病者御慰問のため、一日午前十時愛婦理事内山大將夫人を差遣はさる

産業發展に 勞資協力
新經濟政策を言明
米國大統領の放送

【ワシントン卅日發同盟】ルーズヴェルト大統領は卅日夜全米へ放送演說をなし、N・R・Aの改正たるべき新經濟政策を聲明し、殊に勞資の完全なる協力により産業復興の新しき實驗を企つる旨を言明して、財界の注意を喚起した、併し財界が期待しつゝある通貨政策の將來に對しては的確なる言質を與へず、所謂通貨政策實現がこれが終了するのか否かについては何んらの言及をもなさなかつた、演說要旨左の如し

余は來る十月に於てアメリカの産業を振興活動せしめんがため全國の勞資代表者と腹藏なき協議を遂げた結果、勞資一團となつて其營業の仕事の完成に邁進すべき産業平和會議とも稱すべき行政的機關を實現すべく努力せんと期するものである、その試驗的の新政策を實施することに依つて、我々は混沌から秩序を生み出すことが出來、勞働者は合理的賃銀の下にその職權につき一層の安定性を確保さるべく、また資本家は正當なる利潤を得るであらう、一層事業の擴大せらるゝに至るであらう、余の大膽な遣り口に於き且つ余のニューデール計劃に包含さるゝ危險を云々し、躊躇せしめんとする者は卑怯である、予は事業が個人的經營に基き正しき利潤を取むべきであるとの信念を茲に述べると同時に、余の目標とするより多くの人々が國民的所得につきより多くの割に預かるやうにすることで、この點については終始聊かも變りないものであることを聲言せんとするものである

米價暴騰
三十一圓を突破
四年振りの最高値

連日奔騰しつゝあつた米價は一日の新甫發會値大阪二九圓、東京二八圓四八錢の近年にない高値を示現し、當限は市中の品薄れもあつて大阪當限三一圓〇五錢から一五錢と暴騰、最高米價を上廻り東京も三〇圓四八錢の高値に躍進し昭和五年以來の最高値である、殊に以來東北地方の冷害と九州一帶の大暴風雨の水害更に過般の京阪地方を中心とする大風水害は凶作に拍車を押したものとされ、内地米收穫豫想は五千五百萬石臺を割るのではないかとさへいはれるに至つた、而も政府の手持調節米は殆んど賣却され、殘すところは僅かもないので、要するところは最高米價による操下げであるが、これは政府も極めて慎重な態度を持してゐるので、第一回收穫豫想が發表されたならば、從來の操作觀は逆轉すると共に大凶作の狀勢推算は擴大されるであらうが、收穫豫想の一部發表が意外に少なかつたので米價は更に騰貴の氣勢を示してゐる、なほ府内正米もこれに刺戟され京城市中の闇取引は仁川一圓高取引一圓二〇錢高其他も六、七十錢方の狂騰を喝へてゐる

戰區整理 委員任命
日支關係の好轉を期待さる

【北平卅日發同盟】黃郛氏は歸任以來北支五省の行政、財政の刷新に着手し、地方の治安維持等につき若干の準備を進めてゐるが、その第一歩として先づ河北省の約三分の一を占める戰區内の情勢を調整し治安の完備を圖るため、戰區整理委員會を組織し卅日附を以て左の委員七氏を任命した

李澤一、朱式勤(以上二名軍事分會)殷同(河北省政府)陶尚銘、張厚琬、殷汝耕(以上三名戰區督察員)

而して從來戰區内の諸問題については殷汝耕氏と黃郛氏との間に斷えず連絡を保つて來たが日支間の問題も思ふやうに進捗を見なかつたが、今回黃郛氏の直系、即ち前記李、朱、殷、張諸氏の過半數を以て右委員會を組織し、戰區内の内治、行政、財政の一切を統轄することゝなつた、これにより日支關係も好轉すべく大いに期待されてゐる、なほ黃郛氏は十月上旬中に北支五省の主席會議を組織し經濟復興につき討議する筈である

遞信局異動

遞信局では廿九日に續き一日左の副事務官、技師十名初め四十八名の局長、課長の異動を行つた

命監理課勤務 遞信吏員養成所勤務　副事務官　昇宗　國策
命京城遞信分掌局監督課長兼保險監督課長　副事務官　倉島　至
命釜山遞信分掌局監督課長　副事務官　小林　恒一
命平壤遞信分掌局監督課長　副事務官　見野　相藏
命元山遞信分掌局監督課長　副事務官　崎山　信
命釜山遞信分掌局保險監督課長　副事務官　關新　源英
命京城遞信分掌局工事課長　技師　津山　信男
命釜山遞信分掌局工事課長　技師　山波　周吾
命平壤遞信分掌局工事課長　技師　村林　堪作
命元山遞信分掌局工事課長　技師　石橋　太郎

會

朝鮮醫科醫學會同醫科醫師會では一日午後六時半から朝鮮ホテルで懇親會を開催

二日朝刊休み

本一日は始政記念日につき二日附朝刊は休刊致します

親鸞聖人(6)
鳳雲篇
吉川英治作　山村耕花畫

第一の聲(六)

「雨は、やんだかよ」
「やんだらしいぞ」
何處かで、誰か、呟いた。
兵燹で、半焼けになつた樓、廢になつてゐる大きな伽藍であるそこの山門へ駈けこんで雨宿りをしてゐた砂金賣り吉次は、そつと首を出してみた。
雨は、もう、霽れてゐる。
濡れた屋根の石が、夕陽の光に魚鱗みたいに薄く光る。どこかで、ぱちぱちと火のはぜる音がするのだつた。赤い火光が、山門の奥から映して來る。
そこから、がやがやと、
「阿女、何を、美味さうに、先刻から、ぴちやぴちやと、舐つてゐるだ、俺にも、分前をよこせ」
「嫌だよう」
「吝ッたれめ、よこさぬか」
「乞食の群だに、分けやうがないだよ、なあ、蓑僧さん」
「その、阿女めは、鶏を盗んで來て、一人で腹を肥してくさる」
「その、味噌呉れゝば、鶏の片股をくれてやるだ」
「ふざけるな」
「だつて、おら、子持ちだから、他人よりは、腹が空くのは、當りめえだに。……あれつ、俺だつていふに、傀儡師さんよ、その、蓑の衆、獲り返してくんな」
傀儡のやうに何か喋つてゐるのである。覗いてみると、女のお菰だの、業病の乞食だの、尺八を持つた放浪みたいな藝術だの、傀儡師だの、年老ひた顔に白いものを塗つてゐる辻君だの、何して喰べ何しに生きてゐるのやら分らない浮浪人の徒が、仁王の居ない仁王門の一隅を領して、火を焚いたり着物を干したり、寝そべつたり、物を食つたり、宛として、一つの大世帯を作つてゐるのだつた。
[illegible]の御所とか、六波羅の館とか、又平家の門葉の邸宅には、夜となれば月、晝となれば花や紅葉、催馬樂の管絃の音に、美酒と、戀歌の女性が、平安の夢を盛つて、戰と戰との、一瞬の間を、あはたゞしく、享樂してゐるのであつたが一皮剝いた京洛の内部には、かうした、餓ゑと餓ゑとの寄り合ひ家族と、家なき浮浪人が、空寺、神社、辻堂、石垣、およそ屋根と壁の形さへあれば――そして住む主さへゐなければ――巣を作つて、蛆蟲の如く、獸の如く、生きてゐた(獸より、ひどい)
吉次は、異臭に、顔をひそめながら、蔵たれて、見てゐた。
(――五濁にも、風土にも、又唐土の文化にも惠まれぬ蒙昧でさへこんな、醜惡のやうな民はゐないが)
撫然として、吉次は、見てゐるのだつた。まざまざと、惡鬼の皮膚病が、醜を出してゐるのである。平家の門閥が、民を顧みる遑もなく、民の衣食を奪つて、享樂の浦に燃し、自己の榮耀にのみ汲々としてゐる因相が、こゝに立てば、誰にもわかる。
(これでいゝのか)
義憤の聲をあげて、叫びたい。
(何うかしなければならない)
――神の力でも、佛の力でも駄目だ、兵燹は、神をも、佛をも、焼いてしまつたではないか。――人の世を正しく統べるものは、人の力だ、人間力だ――人間らしい英雄こそ、今の時世に、待たれるものだ)
さう考へて、彼は、鞍馬の遮那王に近づきつゝある自身の使命に、重大な任務と、張合を感じた。
「やいつ、誰だ?」
すると、一人の乞食が、彼を見つけて、咎めた。

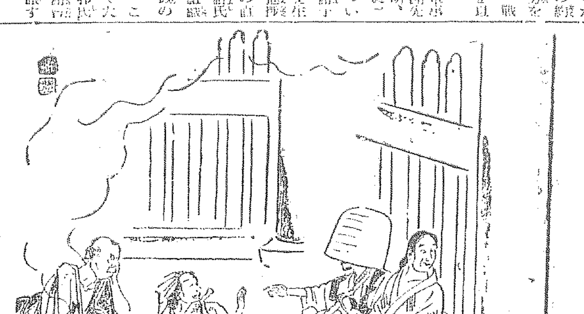

けふは體育デー

城東訓練院に湧く 若人ら感激の躍動

榮える京城のスポーツ殿堂

まづ機影の[illegible]をかざして京城府が主催する恒例の府民體育デーは十日京城運動場に第十一回大會を開催した、この日前日來の雨漸く晴れ上つたが、白雲低く空を覆ひ西風漸く運動場一帶に流れ込んだが、秋の氣も爽かに午前九時運動場には府内初等學校生徒約一萬名の聯合體操に始まり、次いで京城陸上競技に移り、十時からは中等野球、京中龍中の一戰が朝から上にも人出をそゝつて歡聲を吹き飛ばさんばかりの喚聲を響かせ、一方隣接の庭球コートには本社主催の女子庭球大會の花開いて、こゝも赤襷[illegible]の熱戰に拍手喝采を挑發せしめた、更に午後二時からは日米國際陸上競技の熱戰が開始せられ

◇人出約四萬 赤、紫、緑の大旗交流する城東スポーツ殿堂はかくして第一日感激の波高く健康報國への明朗な行進譜を奏でた

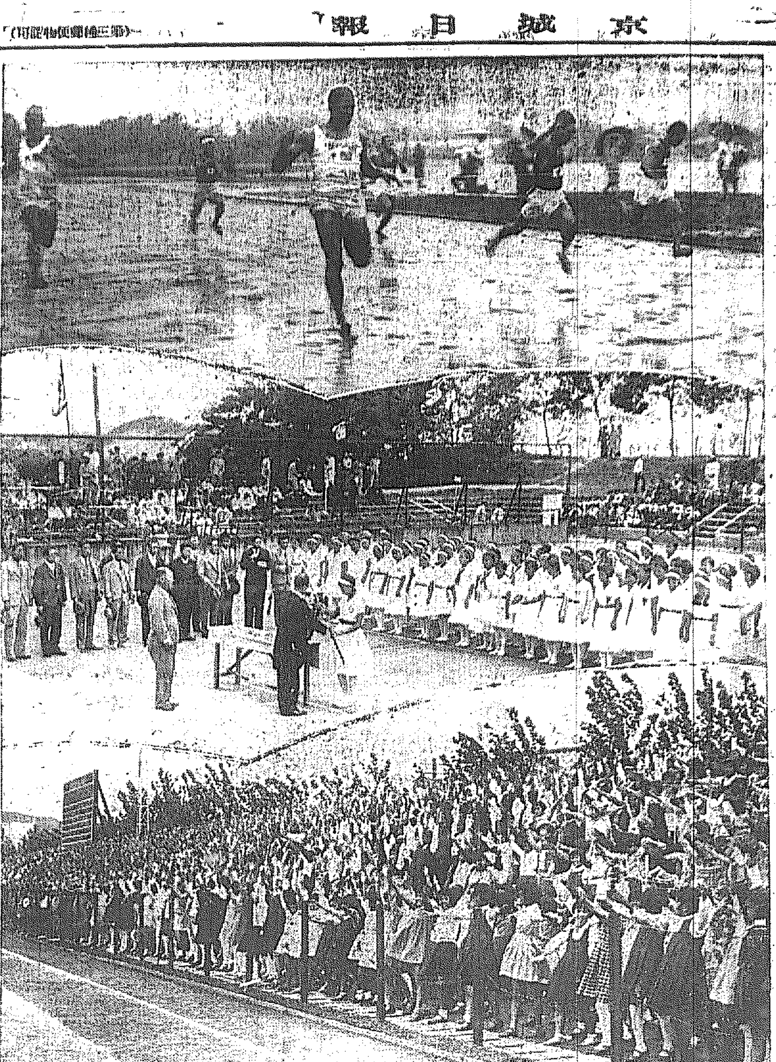

【寫眞說明】(上)日米陸上競技の白米決勝點(中)全鮮女子庭球選手權大會(下)京城初等學校聯合運動會

女子庭球の花形 晴の熱戰展く

第十六回女子庭球選手權大會

半島女子庭球界に傳統と歴史を誇る本社主催の第十六回全鮮女子庭球選手權大會は體育デーの一日京城グランドコートと憲兵隊コートで華々しく開催された、前夜來降り續いた雨も球神の惠みに陽光洩れて會場は試合日和りに回復、一日午前スタンドは應援團や父兄でうづめられた、午前十時前年優勝校第一高女を先頭に參加校十三校、百二十四名の選手の入場式を擧行、嚴かな國旗掲揚式、優勝旗返還式に次いで大會長時實本社々長の式辭第一高女選手の宣誓があつて大會の幕は切つて落された

試合は第一部(學生)のダブルスは午前十時、シングルスは午後一時からグランドコートで、第二部(一般女子)は午後一時から憲兵コートでそれぞれ擧行されたが夕刊締切りまでの戰績は左の如くで、第二日は二日午後一時から京城グランドコートで擧行に決つた

第一回戰

(勝) (負)

全小[illegible]・李春[illegible](女高) 四—二 佐藤・山本(第一)
越路・澤尾(平壤) 四—二 [illegible](明進)
神保・矢部(第二) 四—二 金[illegible]・[illegible](明進)
野路・川[illegible](第一) 四—一 金東[illegible]・[illegible](梨花)
坂本・[illegible](平壤) 四—一 [illegible](淑明)
金[illegible]・[illegible](同德) 四—〇 木村・近藤(第二)
[illegible](明) 棄權 [illegible](梨花)
沈[illegible]・[illegible](淑女) 四—二 [illegible](淑明)
李[illegible]・李[illegible](海州) 四—二 [illegible](女高)
[illegible]本・三好(第二) 四—二 [illegible]下(海州)
韓[illegible]・[illegible](女高) 四—二 [illegible](同德)

第二回戰

(勝) (負)

李昌圭・李[illegible](好壽) 四—〇 本庄・山[illegible](第一)

初等校の陸上競技

第十一回京城府體育デー運動競技のうち府内初等學校聯合競技は一日午前九時から京城運動場にひらかれた、前日來の雨は上つたが十メートル位の東の風[illegible]、グラウンドの表面は軟かな[illegible]ンドに列んだまゝでマスゲームを行ひ、小學校六年の百米競走から開始

◇百米(小六)1三山(南山)一四秒三 2齊木(三坂)3[illegible](櫻井)▲1渡邊(日出)一五秒六 2船田(南大)3水間(西大)

◇百米(普六)1下圭(校洞)一五秒一 2金昌(輔仁)3朴健

(於京畿)▲1李[illegible](龍山)一四秒七 2金[illegible](加[illegible])3成[illegible](新光)▲1金[illegible](昭)一四秒八 2李[illegible](惠化)3千光(光熙)▲1李圖(孝昌)2崔在[illegible](貞洞)一四秒八 2金[illegible](攻玉)3崔在(昌信)一五秒一 2趙泰(梅洞)3安[illegible](嶺附)

◇四百米繼走(尋女)1東山一分二秒八 2[illegible]3[illegible]▲1孝昌一分[illegible]2梅洞3[illegible]

7—0 京中に凱歌

對龍中野球戰

京城府體育デー中等野球準決勝—京中對龍中試合は一日午前十時から京中先攻、平沼(球)大森、柴田三氏審判で開始、京中は[illegible]調に加へて、黒岡、大塚、岸川等がよく當り、更に龍中に內野失多く遂に七對零で京中勝つ

京中	3	0	0	1	1	0	3	1	0	7
龍中	0	0	0	0	0	0	0	0	0	0

京中 野村 部崎 河塚川 中渡黒片大岸井田
龍中 澤田 濱原 松崎 井元野

試合時間二時間▲二壘打 大塚、三壘打 柳澤、桐原、片渕

動物學界の權威が熊や豹に見參

討論終つて高山鳥類動物實察

日本動物學會第十回大會第二日は一日午前九時から城大醫學部講堂で開會、研究發表後の幕に入り

▲クロダイに於ける雌雄性の轉換に就いて 木下好治氏(廣島)

▲飛彈斑點山椒魚卵の精虫進入點と受精及分割との關係 中村定八氏(長崎)

▲相關係數の簡單なる新計算法に就て 上田常吉氏(京城)

▲形質が先か習性が先か 森田淳一氏(大阪)

▲朝鮮産或種金龜子の生態に就て 村山釀造氏(京城)

▲醫業上より見たる半島鳥類保護の急務 元洪九氏(安州)

など初め廿七題目に亘る貴重な發表が行はれ、記念撮影のゝち午後六時から明月館で懇親會を催した

學會の幕は これで閉たが、愈々興味は二日以後の見學に入つて實際的研究が行はれる點で興味は津々たるものがあり、二日は午前九時から本府、地質調査所科學館を見學、正午京城ホテルの渡邊學務局長招宴後、午後二時から下郷山苑長が苦心の蒐集分類になる昌慶苑動物園を實驗室として約三時間に亘り鮮産特異の動物類を縱横に觀察解剖する研究が行はれる、さらに三日は水原農事試驗場及高等農林學校を視察し、同夜十時四十分發列車で金剛山に向ひ、秋色豐かな一萬二千峰と交流を踏査して栗鼠、山椒魚、赤腹や朝鮮エゾ雷鳥、竹鳥等の

高山鳥類の 棲息狀況から恐らく實物には見參出來まいが熊、豹などの猛獸の住家や棲息動態などを檢討する筈で、極めて有意的なものだけに注目されてゐる

けふ廿餘種の貴重な研究發表

二日は講演會

なほ二日午後七時から十時迄左の通俗講演を城大法文學部大講堂で開催する

▲本能を分析するもの 澁谷八郎博士(京都帝大)

▲白鰻に就て 澤三三博士(東北帝大)

▲八重山諸島の風物 八田[illegible]博士(九州大)

金剛山に雪

【長安寺特電】卅日來の低氣壓のため一日朝來昆盧峰上に降雪あり、ヒユッテは白雪に紅葉が映えて奇觀を呈してゐる

新義州の營林署工場燒く

强風で火は擴る

【新義州特電】一日正午新義州營林署第一、二工場から發火、折柄の强風に煽られ火は一面に擴がり一時過ぎに至るも鎭火せず、安東からも消防隊應援鎭火に努めつゝあるが、損害莫大にのぼる見込

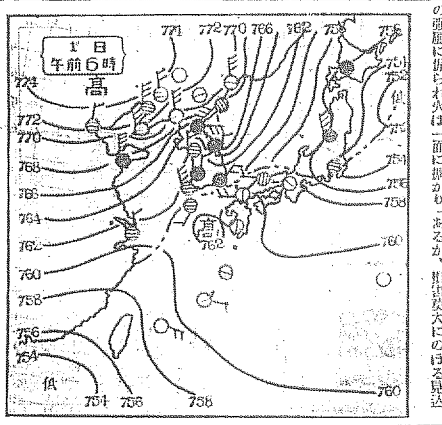

あすの天氣(2)

あすの豫想 大陸高氣壓は南東方に擴張して來るから明日北部は晴勝、南部も次第に天氣が良くなるが、朝鮮中は未だ沿岸では季節風が強いだらう氣溫は一般に下降して明朝は可なり寒さを覺えるだらう

北西風晴

三十日 最高 [illegible] 一日 正午 [illegible]

仁川潮時(二日) 滿潮 午前[illegible] 午後[illegible] 干潮 午前[illegible] 午後[illegible]

暴風警報

九月卅日午後八時半、仁川觀測所發表 高氣壓に伴ふ季節風にして北風强かるべく、降雨あるべし、平安南北道、咸鏡南北道、江原道沿岸を警戒す

▲十月一日午前八時、仁川觀測所發表 高氣壓に伴ふ季節風强かるべし京畿道、忠淸南道全羅南北道沿岸を警戒す

けふ衣替へ

一日から各官衙學校の執務時間は午前九時から午後四時迄警察官は夏の夏服から黒の冬服に衣替を行つて早くも街頭に冬を呼んでゐる

日米陸上競技

惡コンデイシヨンに惱さる

好記錄期待外れ 興味はけふ二日目

槍を除いた他全部首位は米軍 繼走で朝鮮軍が氣を吐く

半島陸上競技史に光輝不滅の一頁を記錄すべく期待された日米對抗國際競技の第一日は、前日雉期のあとをうけ、相かはらず降りつゞく雨を衝いて三十日午後二時から京城運動場に決行されたが

競技 の進むにつれますく雨は繁り、コンデイシヨンは惡化をくみじめな結果に終つた、トラツクは所々白線の見えなくなるまで水溜ができ、軟化した地面はスパイクを沒し、フイールドは助走路がぬかるみとなつて役立たず、いづれもさながら泥田の中の競技で、雨のための寒氣と相まつて米軍もわが精鋭も極度になやまされ從つて記錄は各種目共見るべきものがなかつた

初期の八百メートルではホーンボステル君の力走も二分を切ることができず、走巾跳では東京で七メートル四六の國際新記錄を出したクラーク君も、漸次惡化する助走路のために七米三にとゞまつた、待望の百メートル『特急黒ダイア』の異名もつメトカルフ君は來朝以來いまが最も好調子だといふのにこの惡天候には全く

失望 させたが流石に世界一のスプリンター、だスタートでダッシユでリードしたわが谷口君を五十メートルあたりからグンぐぬき、ぬかるみの走路にも拘らず、十秒八といふ記錄を見せ、スタンドの拍手を浴びた、走高跳では朝鮮において初めて二メートルのバーの見られることを期待してゐたがこれも叶はず、助走路に泥を撒いてスリップを防ぐ有樣、マーテイ君も一米九〇を落し、たゞその美しいフオームの片鱗を見せたにすぎなかつた、五千メートルは西風さへ交えた豪雨の中に行はれ見るも悲壯、圓盤投、槍投いづれも振はず

四百メートルにおける朝鮮ベストチームの息づまる追擊戰を

最後 に四時四十五分、雨の中に第一日の幕を閉ぢ、興味はけふ午後一時半から開かれる入場式と殘りの各競技に持越した

宇垣總督も臨場し 晴れの入場式行ふ

日米對抗陸上競技第二日は晴れた一日午後一時半から京城運動場に開かれた、先づ前日延期され[illegible]手權を先頭になびかせつゝ米國十四選手が[illegible]切らぬ地面と、東の風で依然として[illegible]コンデイシヨンの下に[illegible]、續いて日米兩軍が五選手が萬雷の拍手に迎へられて入場、メインスタンドに向つて整列、總裁今井田政務總監代理名譽會長渡邊學務局長、武者會長が中央に整列し兩國々旗を高らかに中空へ掲げ、總裁祝辭(代理)の朗讀兩軍主將の握手や選手長の注意あり、かくて入場式を終り、プログラム第一の四百メートル競走に入つた

前日は惡天候のため、この國際競技に接し得なかつた府民は體育デーの催しもあつて、ドット押寄せメインスタンドは瞬ちに埋められたが宇垣總督も臨場した

けふの成績

◇四百米 1今井四十九秒五 2ホーンボステル四十九秒六 3グリーン五十秒四 4西 5氏家(朝)

第一日の成績

◇走巾跳 1クラーク(米)七米三〇 2福田通夫(朝)六米六〇 3福田時雄(内)六米五七 4戸上研之(内)六米五二

◇槍投 1長尾三郎(内)五八米〇六 2城戸富彦(内)四九米七八 3フエバー(米)四一米九一 4大內光衛(朝)三八米二二

◇圓盤投 1アンダーソン(米)四四米四五 2ダン(米)四三米七八 3鄭約翰(內)三九米七四 4フエバー(米)三五米一四 5萩野元朗(朝)三四米〇七

◇走高跳 1マーテイー(米)一米八〇 5竹内友章(內)一米七五 3前園清一(朝)一米七〇 4宮武正利(朝)一米六五

◇五千米 1クローレ(米)一六分二二秒四 2棚長春(內)一六分四〇秒 3小林勝太(內)一六分四二秒 4孫基禎(朝)

◇百米 1メトカルフ(米)一〇秒八 2谷口睦生(內)一一秒一 3パーソン(米)一一秒二 4西[illegible]

◇四百繼走 1米國(クラーク、グリーン、パーソン、メトカルフ)四五秒2 2朝鮮(李乙姫、山本一正、韓啓錫、福田通夫)四六秒五

今宵退城

滯城中の日米選手一行は京城の競技終了と共に一日午後十一時半京城驛發『ひかり』で退城、福岡に向ひ同地で再び決戰することになつた

11-5 早大快勝

對帝三回戰

【東京電話】早帝三回戰は三十日午後二時二十五分から森田(帝)横澤、猶勝、宮武(帝)四氏審判早大の先攻で開始、十一對五で早大勝つ、試合時間四時四十分

早	0	0	3	0	0	0	1	5	2	11
帝	0	0	0	0	0	5	0	0	0	5

バツテリー(早)福田、鶴岡(帝)古南、篠原

絕對的薄利廉賣の確信を以つて!!
今回二階賣場擴張と共に開設、未だ開始匆々萬端不備、不行屆にも拘らず、意外の御好評と御愛顧を蒙りひたすら感謝の至り、今後益々研究努力、皆樣の御期待に副ひたいと存じます

京城 平田百貨店吳服部新設

十月二日から五日まで 銘仙京吳服新柄陳列會
◇期間中各種特價品を提供いたします
いきのよい・柄の良い・新品ばかり!!

吳服五種特賣
・二日より七日まで・四階ホールにて・
よりすぐつた優良な品質ご斬新な柄行—最廉價にて奉仕提供
本場銘仙……五圓 一色變り縮緬……十三圓・十五圓
小紋モス……三圓五十錢 小紋錦紗……十三圓・十五圓
なごや帶……二圓五十錢 十八圓

信樂燒 常滑燒 火鉢特價賣出し 地階
お臺所用せともの特賣 地階
新製茶棚と桐火鉢賣出し 四階
中折帽子均一特價賣出し 三階
今秋冬の代表的國産帽子……三圓・五圓の均一提供

福助足袋宣傳賣出し
・七日まで・四階第二ホールにて・
宣傳の爲め期間中に限り御買上五十錢毎に福引抽籤券一枚進呈
福引景品 一等 特製茶棚 一本 二等 二枚續綿毛布 四本 其他六等迄空籤無し

流行ショール陳列會 一階
新しいモードを作る變り生地、最近流行の明朗な新日本模樣—三越特選の逸品を陳列

ハンドバツグと履物陳列 一階
明粧の秋にふさはしい新製品を豐富に陳列

三華會 秋の染織逸品會
・二日より五日まで・ ・五階ギヤラリーにて・
染織藝術の精華を誇る三越特選の衣裳陳列
新時代に相應しき染織品多趣多樣—小紋、御召、社交服、袋帶なごや帶、長襦袢等—會員の力作せる今秋冬の代表的作品陳列

三越 京城

夕刊に限り地方記事は各地の綜合編輯

日本赤十字社安東支部の總會
少年團員も加はり いとも盛大に擧行

【安東縣】日本赤十字社安東支部第八回社員總會は去る二十九日午後一時半から安東大和校々庭で擧行された、定刻野村總主事、岡本支部長、前田、中村、島の各副長、富田、孫、胡參事、岡本愛婦會長、島津婦會長、並に今春結成式を擧げたばかりの少年赤十字團員一千五百名、來賓として土師平北支部長、同愛婦會長その他多數參列の下に開會、一同國歌君が代合唱裡に支部長は、總裁宮同妃兩殿下の御令旨を奉讀、一同敬禮の後有功章及特別社員章の授與式に移り、終つて岡本支部長式辭を朗讀、續いて岡本愛婦會長祝辭を述べ次で前田副長より事務報告あり引續き總長代理安長事務官の告辭、本部長前田夫人の告辭、野村總主事の社長祝辭朗讀、島津婦會長の祝辭朗讀、孫文蓉副長の祝辭朗讀、山崎、孫兩氏社員總代として祝辭を述べ、最後に土師平北支部長の祝詞あり午後三時盛會裡に閉會した

大風水害のお蔭で浮び上るゴム職工
平壤のゴム工業界に思はぬ景氣到來
九工場近く蘇へる

【平壤】平壤にかけるゴム工業界は本春來原料騰貴の爲され十四工場中九工場は未だに休業を續けてゐたが今回の關西地方大風水害によつて神戶、大阪、尼ヶ崎方面のゴム工業は殆んど總倒れの形となり從業界內及び滿洲に進出してゐた內地製品の輸入も杜絕を見越して平壤ゴムに引合ひが行はれ制約有利となつたので假に同工業界は漸次立ち直く休業工場も營業開始する模樣でこれがため失業中であつた二千の同職工が浮び上る時期來とばかりに頗る朗らかな空氣に溢れてゐる

金塊橫領して密輸
運送店の人夫三名の惡事
半年振りで露れる

【新義州】新義州府內運送店取扱人夫李鍾夫（三）ほか二名は今年五月頃府內本町某氏宛小荷物が新義州に到着するのに不審を抱き三人共謀の上、その小荷物を自宅にもちかへり開けてみたところ、山吹色燦然たる金塊が出て來たので大膽にもこれをすつかり橫領し安東縣に持參、一千四百圓で賣却し八百圓づつ山分けにしたことがこの程發覺し、廿七日新義州署刑事に逮捕された布には現金二十五錢、三錢收入印紙一枚と咸興府上頂祖馬杰と記した紙片が這入つてゐたので與南署は直に手配し身元調査を依頼した

平壤衞戍病院 創立記念祭

【平壤】衞戍病院創立記念祭は去る卅日午前九時から香光山下病院構內で盛大に施行された、式後午前十時から入院患者、來賓、縣の施設を開催引つゞき正午から模擬店を開き餘興として府內の西洋料理組合女給連の舞踊、有志の手踊り等有指導があつて盛況であつた

鎭海の防空演習 最後に觀兵式

【鎭海】去る廿九日から三十日まで鎭海灣を中心として擧行された防空演習の燈火管制は防備軍は防備隊、第二十八驅逐隊の外補助軍として茶梅荘人、青年訓練所、青年團が參加し攻擊軍は目下鎭海に演習のため出動中の航空隊の勇士で壯烈な演習を行ひ卅日正午九時から鎭海要港部見習大運動場で鎭海要港部司令官堀悌吉中將によつて觀兵式が盛大に擧行された

清津港沖に物騷な魚雷
漁船が發見曳航
ソ聯のものらしい

【清津】去る廿七日午後二時頃清津港沖合で漁撈中の漁夫が魚形水雷を發見、曳航して、清津署に屆け出たので大騷ぎを演じたが同魚雷は全長一七尺七寸、圓周の最大部四尺四寸五分、朱塗の部三尺六寸五分の相當大きなもので同魚雷は浦潮方面で演習中のソ聯の魚雷が漂流して來たものではないかとみられてゐる、なほ清津署では鎭海要港部に同魚雷の處置方につき問合せ中である

息子の死骸を背負ふ 哀れな母親

【大邱】三十日午前十時頃大邱驛に可愛い我が子の冷たい死骸

大刀洗の三機參加 十九師團の秋季演習に

【咸興】一日から咸興を中心に開始された第十九師團の秋季演習は大刀洗飛行聯隊から三機參加することになり

一服して飛込み自殺

【咸興】二十七日午後五時二十八分咸興發元山行旅客列車が六時十分頃西湖津驛寄り通過驛のカーブに差掛つた際線路に、右側の斜面に腰を掛けて煙草を吸つてゐた男が突然列車目掛けて飛び込み頭部を切斷、即死したが右の男は咸興府西湖津里金龍錫君の次男金龍基君（二）で家事上の不和から厭世の結果であるらしい

退職金が尠いとて雇主相手に珍訴訟
卅九年間使はれた報酬に
九千二百圓を請求

【新義州】八十萬圓の資産を有しながら三十九年間の報酬金二百五十圓とはひど過ぎると、京城府中六道灣南一條通李某崗氏は新義州地方法院西部洞里區に對し九千二百二十圓の報酬金請求訴訟を新義州法院に提出した、訴訟理由は「一、原告は明治卅七年から昭和九年三月まで卅九年間使はれ金錢出納、不動産管理をしてゐたが被告の財産は最初僅に四千圓であつたのが現在では八十萬圓の財産を築きあげてゐる、一、被告は原告のやめる際には相當の謝禮をなすと常に言質を與へておきながら二百五十圓の退職金は八十萬圓の資産家として餘りにも酷すぎる、一、原告は被告とは極めて親密の間柄にあり即に報酬は定めてなかつたが三十九年間も使つて退職の際には相當の報酬をするのが人情である、右の理由で一ヶ月二十圓の割三十九年間分を與へよといふにあり、右につき被告は報酬は別に定めてないのだから、いくら與へようと勝手だと嘯いてゐる、第一回公判は來る九日に開くが稀な事件だけに注目されてゐる

不發彈で大火傷

【安州】平南郡平原面西湯里雜貨商人金光文（二）はこの程平原驛前道路で拾つた不發彈一個を金四十錢で同里吳仁煥（三）から買ひ入れ自宅前の下水溝に五日間浸した後附近の野原に持ち出し地下約二尺五寸を掘下げて燃料を入れその上に同不發彈を置いて點火、爆發せしめ、安心して空彈に手を觸れたところ炸火藥が再び燃發した

馬山三浪津間で列車魔の早業
二等客の假睡中懷を探り
二千二百圓を攫ふ

【馬山】馬山、三浪津間列車に坊妙極る相乘師出現去る二十七日午後八時五十分馬山驛發二等列車に乘り込んだ馬山府本町二丁目□□英□（三）氏は馬山三浪津間で睡眠中何時の間にか大邱殖産銀行大邱渡し二千圓の小切手、十圓紙幣二十三枚、五圓紙幣一枚、一圓三枚合計二千二百四十餘圓在中の財布を紛失してゐる事に氣附き大騷ぎとなつたが同二等室には人風の男一人が乘り込んだのを□口氏は疑心地に置へてゐるのみで同列車に對し□驛では二等切符を發行してゐない點からみて巧妙な相乘師の仕業と見られてゐる

驛前改築を要望

【□泉】驛前驛便所はかねてそ

乞食の親分殺し
分け前が少いとて
乾分三名で袋叩き

【平壤】廿八日午後四時頃府內倉田里乞食の親分張龍善（三）は住所不定金學成（三）外二名に毆られ、それが因で廿九日朝死亡したが加害者三名は何れも被害者の子分で乞食をして得た金品の分配の少いのを情慨し親分を袋叩きにして死に至らしめたもので平壤署では死體を解剖に附すと共に加害者三人を引致し嚴重取調べ中

十七日咸興練兵場に於ける觀兵式をもつて終了することになつてゐるが演習期間中の旅團對抗演習には太刀洗飛行場から爆撃機三機が參加する豫定でこのため咸興飛行場では二十六日も百名の兵員出動して木前飛行場の調べ等の使用に支障なきよう場內を整理した

忠北警務課長の後任 山村氏に決定

【清州】久しく病氣療養中の忠北警察部警務課長原文雄氏は今般休職となりその後釜として忠北地方課兼務、道警察部山村仁重氏が榮轉することになつた山村氏は鹿島市の生れで昭和六年三月、京城帝大法學部卒業、その同年在學中高文行政科をパスし、六年五月、忠北道屬となつて地方課□務、七年一月、衆

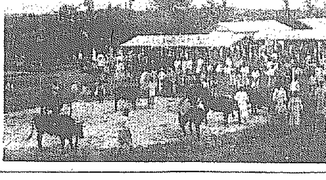

市場全面を高梁桿で飾り、入口に□□門を設け正午全組合長の開場辭について文理事の經過報告あ

青所市場開き祝賀會

【長項】保寧郡青所面長竹里に新設された青所市場の開場祝賀會は去る二十五日午前十一時から開催

迎日の鰊漁業會社 實現の段取り

【浦項】迎日灣內の漁業は打續く不漁のためこれが更生策として中谷水產會長、濱田漁業會社長、道評議員、金斗河及び松本秀吉氏等が創立委員となり資本金百五十萬圓の鰊漁業株式會社を組織し現在の八十二漁場を約三分の一に整理して投資金を節約すべく準備を進めて來たが、既報の通り漁業會社設立手續の申請を目前に控へてゐたが最近の鰊漁の實績がかんばしくない、實行委員を選びて具體的討議をなし且つ又迎日灣內の漁業は何れも組合員の好不況によるが今後も相當の紆餘曲折があるものとみられてゐる

入り込んだ赤の二三青年 暗躍の出鼻を挫き 平南警察部で逮捕

【平壤】平南警察部高等課で目下取調べ中の支那軍官學校出身の江西郡星谷面生れ南鳳學（三）及び平壤府舊府面生れ李宗化（三）の二名は昨秋軍官學校を卒業すると共に藍衣社に加入し首領金若山から運動費を貰ひ平三名と朝鮮を目當に派遣されたが南は昨年十二月頃本國に歸り軍官學校に入學すべき青年を募集する一方赤色勞働組合組織に狂走し星谷面を中心として農村青年十數名を獲得し巧に赤化運動に着手したところを本夏平西署で探知檢擧し南の自白により李が潛入してゐることを知り約一ケ月前平南警察部員が出張檢擧したものであり南は鄉里の普通學校を卒業し軍官學校に學んだのみであるが李は幼少の頃支那に渡り北京西鄉學院を卒業し支那中等學校で支那語の教師を勤めた事あり軍官學校出身の優秀なる鬪士として重要人物でありまさに赤魔の手をひろげ一大活躍をせんとするところを檢擧したもので近く取調べ終了と共に送局することになつた

釜山一商勝つ

【釜山】開始された釜山中等學校野球リーグ戰の二日目は三十日午後零時から大新町グラウンドで前日東萊高普を惨敗させた釜山中學と一商が對戰し左のスコアで二時廿分閉戰

一商	0	0	2	0	0	2	0	1	0	5
中學	0	0	0	0	2	0	0	0	0	2

任道警部で警務課勤務、巡査教習所教官をも兼ね、今日に及び今度道警視に昇進、警務課長、道衛生視察所長兼務となる、同氏は本年取つて三十の前途有望な少壯課長、地味で溫和な性格の持主でありスポーツに理解深い

り、來賓祝辭、祝電披露を終つて青所の發展があり一同祝杯を擧げて午後六時盛會裡に解散した

清州運動會延期

【清州】一日の體育デーに開催することになつてゐた清州體育協會主催、市民大運動會は會場至を入れたばかりの公園グラウンドが二十九日早朝來の降雨で泥海と化したため使用に堪へず遂に無期延期となつた

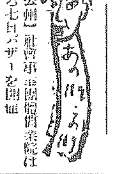

【公州】社會事業團體濟衆院は來る七日バザーを開催

◇

【永同】平壤務署長、所得調査委員と同管內課長を二十七日大阪料亭に招待

◇

【群山】十月十二日開かれる朝港記念祝賀會參列者には主催者から記念品贈呈

◇

【永同】林濟銀支店支配人は地務警察部と所得調査委員を二十八日北一樓に招待

◇

【木浦】南部自警團は消防組の別働隊となる目的で目下消防、救護法訓練中

外電（一日）

倫敦銀	塊	二〇片一六分ノ五	
紐育銀	塊	五十五仙	高
紐育金		四十五弗	安
倫敦金	塊	百三十八片ノ七	
スターリング		[illegible]	
アメリカ		[illegible]	
米	日	[illegible]	
英	米	[illegible]	
紐	育	[illegible]	

株式（一日）

朝取・京取・大株・新取・金融（一日）・期米（一日）・大阪期米・各地期米・商品（一日）

[illegible]

受取人のない五千圓
勸業及復興債券で五千圓以下の割増金に當籤したのを知らずに受取らぬ金が五千萬圓もあります、弊社發行の月報には毎月之等未拂番號及其の月の當籤番號を詳細發表、其他債券利殖法等有益記事滿載！
代金一ケ月十五錢、半ケ年八十錢、一ケ年一圓五十錢（前金）
東京本郷區（弘前町四號）債券問屋
振替口座東京一四一二三番 創業十九年
日本債券月報社

朝鮮おみやげ
京城本町二
電本二七〇
海市商會

X線・紫外線科
イケダ小兒內科病院
京城府南山町二丁目
電話本局二二三四番 二〇〇〇番
院長 池田季雄
池田勝三

京日案內

女子 事務員として使用す 英語を解せる者 年齡二十一、二迄 履歷書持參
吉野町一ノ一三一 中和文　柴田

店員 採用 廿歲以上卅歲位迄の內地人女子で賣店に經驗ある者希望者は履歷書持參ご來談の事
平田百貨店

恩給 最も低利で最も御相談に應じます 有利 借用
京城府黃金町六丁目 電本二二六三番
御成觀音前西側 西村商會

讓店 市內中央三越附近 文具と化粧品賣店 何業にも適する格安急讓
水標町十六 秋吉 水標橋側水橋中央南側

タイピスト（和文、邦文）生徒募集 入學隨時 程度廿二歲以上 京城南大門通二丁目 邦文タイピスト學院

恩給 利用者の安全は第一に信用のある店を選び立替を受くる事であります
京城吉野町一ノ九一 電本六九一一番
公債々券問屋 江川商店本店

特別案內

祝儀不祝儀の御配り物は專門の井筒屋へ御用命下さい
京城府元町二丁目停留所前
電話龍山七四九番（取次）

謹告

今回當地未曾有の風水害に際しては早速深厚なる御同情を賜り誠に難有御禮申上候
弊社工場の被害は建築物及び諸機械共比較的輕少に有之直ちに全員復舊に努力仕候結果作業用諸設備も相整ひ動力の配給あり次第新着せる材料を以て操業開始の運びと相成候間何卒御安意被下度候
右不取敢紙上を以て御禮旁々御挨拶申上候　敬具

昭和九年九月二十八日

大阪市大正區鶴町一丁目
日本ゼネラル・モータース株式會社

七寶の柱 (134)

小島政二郎 作
岩田専太郎 畫

掠奪結婚（十五）

惣兵衛は、擔ぎ込まれた病院のベッドの上で意識を回復した。

『パパ。』

かをるは泣き顔のまゝ覗き込んだ。

『……』

惣兵衛は、人を探すやうに、死に近い生命の乏しい目で、枕許を見廻した。

『何？』

かをるが耳を寄せて聞いた。

『……』

『誰？』

『……』

『何か御用ですか。』

『……』

惣兵衛は暗い朦朧のうちに、何か嬉しげな思ひを籠つてゐた。

その慈愛に満ちた目の色を見ると、三枝は、一時にもせよ、惣兵衛を疑つたことを申譯なく思ひ出さずにはゐられなかつた。

『濟みませんでした。許して下さい。』

彼は思はずそこに跪いて、惣兵衛の蒼白い手に縋つた。

『……』

惣兵衛は満足げに微かに頷きながら、三枝の手を握り返した。

惣兵衛の目は、三枝の上に留まつて、彼を呼ぶやうな表情を浮べた。

『僕ですか。』

三枝は一足前へ出た。

惣兵衛の顎が頷いた。

『オホカハタハ、ドウシタ？』

やがて惣兵衛は喉の奥で三枝に聞いた。

『あなたにやられた傷が元で、重態です。』

『フーム。』

『迎つても、悪事の数々が露見したので、刑務所へ收容されると云ふ話です。』

『ソンナラ、ワシガシンデモ、モウキミタチノジャマヲスルヤツハナイワケダナ。』

『ええ。』

その時、かをるが

『パパ、死ぬなんて云つちや厭。彈丸は急所を外れてゐるつて、醫者さんが仰しやつたぢやありませんか。』

『……』

惣兵衛は微笑が浮いて見せたけれど、それは、お祖父さんが孫の嘘を承知で通してやる時の様子に似てゐた。

『三枝クン、イツマデモ、カヲルヲカハイガツテヤツテクダサイヨ。』

惣兵衛は、さつきからまだ握つたまま放さずにゐた彼の手を弱々しく握り締めた。

『……』

三枝は聲を出すと泣きさうなので、返事が出來ずに唯頷いて見せた。

『カヲル。』

『はい。』

彼女も、惣兵衛の明いてゐる方の手の中へ自分の手を辷り込ませた。

『ナカロククラスンダヨ。』

『……』

堪へ兼ねて、かをるは惣兵衛の手の上へ泣き伏した。

將棋新手合（六）

（於東京市日本橋區蠣殼町二の七　讀賣木村將棋所）

（聞は五五同銀迄の局面）

角落　△七段 南郷規次郎（東京）　▲三段 間宮 銀一（東京）

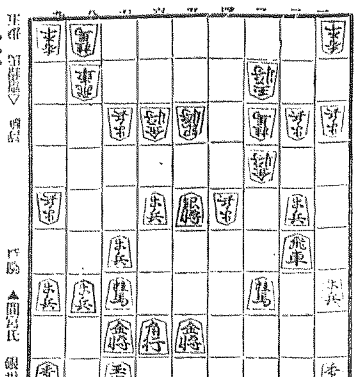

一 二 三 四 五 六 七 八 九

手番 ▽南郷 下手 ▲間宮氏

△五七歩 ▲同 角 △五六歩 ▲五四歩

△同 金 ▲同 歩 △五五銀 ▲六四銀

△同四銀 ▲二六飛 △六六歩 ▲六三歩成

迄にて間宮氏の勝

（溝呂木七段講評）（上手）五七歩と打つて犠牲を拂つたのは、先手に防備する意味であるが指し過ぎである、寧ろ五五銀と打ち、五六飛なれば、五四歩と防備する處である

（下手）六三歩成は強い手である

（上手）自玉は鐵壁であるが、六三とが大きいから金ヶ額の攻めを問はず、五三歩と打ちと金攻めを狙ふのは穩和なる好手段である、

JODK けふの番組

二日（火）

第一放送

午後六時三〇分（大）基礎英語講座（六）　岡本 修助

同七時一分（東）聖典講義 持妙法蓮華經鈔（三）　柴田 一能

同七時二〇分（東）ラヂオ體操

同一〇時 氣象通報

同一一時五分 料理獻立 日用品

鮮魚相場 他投

京城府營・水産市場相場

正午 時報 今日のプログラム

午後零時五分 映畫物語 ボレロ　岡田 天球

同零時四〇分 ニュース

同二時 家庭講座 極樂島ジヤワを語る　丹羽多嘉子

同三時 野球試合實況（第二放送に依る）京城府體育デー中等決勝戰、京城運動場より中繼

同四時 ニュース 職業紹介事項

同六時（東）童話　岸邊 福雄

同六時二〇分（東）コドモの新聞　村岡 花子

同六時二五分（東）英語講座（九）　久野 朝雄

同七時 ニュース 天氣豫報

同七時三〇分（大）講演 世界海運界の現狀　大阪商船社長 村田 省藏

同八時 ラヂオドラマ 保險に結ぶ 四幕

（配役）職工北村　大倉 健兒

今晩のラヂオ

◇第一放送

午後六時 童謠風の消岩本 高翠

同六時二〇分（東）コドモの新聞　村岡 花子

同六時二五分（東）英語講座　岡倉由三郎

（八）

同七時三〇分（東）講演 東海道通過道中

同八時（東）講演 朝鮮簡易保險創始

五周年に際して　遞信局長 井上 清

同九時三〇分（東）時報 ニュース 氣象通報 翌日のプログラム ニュース再放送

同九時三〇分（東）指揮前作曲 宮原 明朗

大阪吹奏樂團

同八時（東）奏元

同八時五〇分（大）吹奏樂 一、交響樂「夜の水都」第一樂章 第二樂章 水の上 第三樂章 秋の夜 第四樂章 海辺曲と天王閣の讃歌 二、二つの小品（イ）勇壯なる行進曲（ロ）典雅なる行進曲

解說 大鶴 隆

同 國木 石本美之輔 國木の妹鳥子 吉野富士惠 北村の友人勝本 大島健之輔 下宿屋の内儀 宮城富士子 郵便局の保險係 日高 揮城 外 職工多勢

映畫・演藝

松竹座　松竹直營 黄金町 電本二五七 廿七日封切 破格料金大人卅錢 小人十錢

月夜鳥　松竹蒲田超弩級作品總天然色 佐々木康監督 主演 井上雪子 坂東好太郎 オール・サウンド版

船場の暴君　メトロ・ゴールドウイン・メーヤー社 ドアルド・クリスプ氏監督 バスター・キートン主演

海底王キートン　次週公開 ▲心中大坂物語 ▲結婚興信錄

京畿館　松竹共營 電話三一一番

一日より三日間 大衆料金大人二十錢小人十錢

結婚街道 松竹蒲田超特作映畫 原作：菊池寛 監督：清水宏 出演：田中絹代

城多二郎 江川宇禮雄 小林十九二 ……主演

秋葉の草三　右太プロ特作時代劇 原作・脚色・監督：金田順夫 市川右太衛門……主演

輝け日本の女性 松竹蒲田特作映畫 原作水島あやめ 田中絹代……主演 監督野村浩將

中央館 新興キネマ 電本二三番

廿六日大公開！初秋三週間の封切三大映畫！待望の國策映畫第二部！京城消防の實況！如何なる記錄映畫！

京城防護團　京城消防署監督 内務省・警視廳・後援 新興キネマ超弩級映畫

消防手　新興キネマ超弩級映畫 原作：竹田敏彦 監督：押本七之輔 主演：中野かほる・淺田健三

水戸黄門　小金井勝 主演

ヒヨットコ夫婦　パラマウント超特作日本版 フランス・マーテイン監督 N・C・ダイールズ アリスン・スキプウオース主演

大正館　松竹直營 櫻井町 電本一六〇番

九月三十日より短期特別公開 松竹キネマ京都加茂撮影作品 原作色棚川直三監督 阪東好太郎 二川文太郎 主演

大村鐵太郎

國際喜劇ホテル　パラマウント特作發聲日本版 エドワード・サザーランド氏監督作品 W・C・フイルーズ氏主演映畫

ペキイホプキンス・ジョイスデイーヴアー・スチユーワート イン・ジヨージ・バーンズ共演

與太者と脚線美　松竹キネマ蒲田現代劇 阪東武 水久保澄子 結城一朗 坂東好太郎 三井秀男 主演

川崎弘子 突貫小僧 共演

階下席特に二十錢均一

朝日座　京城本町五丁目 電本二〇七一番

十月一日より 米國超特大歌劇團來る

乙女座レヴュー

萬歳王千代廻家蝶九一行合大

寳塚一流 大曲藝 大寄席 玲鶴 清歳 ジャズ ダンス レビュー

仁侠二筋道　日活現代劇 島耕二 鳥羽陽之助 大倉千代子 主演

作業服　日活新作 神田二郎 花久子 主演

喜樂館　日活直營 京城本町 電本二七七番

廿六日より 映畫の秋 經營を凌駕する 優秀作品の絶對トーキー 一般の恰幅を展開する

若夫婦試驗別居　日活現代劇 原作：牧逸馬 監督：鈴木傳明 主演：水久保澄子 杉狂兒

ウエスタンオールトーキー『サンデー特別號』

日月はチヨコレートの如く甘美なる

深田 佐々木 日活特作 三日間

京城演藝館　京城本町三丁目 電本二三〇番

次週十月三日封切 兵學生來朝大名、不良少年の父

京山圓玉師

九月廿九日より浪曲界の大寳・浪曲界と藝界の寶

浪花館　京城明治町 電本三一〇〇番

二十七日より 堂々大公開

主演監督 ジユリアン・デユヴイヴイエ

伯爵令嬢

にんじん

入場料 二階 七〇　小人 三〇

船舶出帆廣告

朝鮮郵船定期出帆　乘船客御取扱 低廉 中食事附

北鮮 横濱直行　長白山丸 元山 釜山 十月二日

北鮮 東京行　元山丸 十月三日

西鮮 東京行　京城丸 十月一日

新京丸

北鮮 名古屋行　金剛山丸 十月十日

○阪神急行船

○陸軍運輸部御用船

京城代理店 電話長三五一番

朝鮮郵船株式會社　京城南大門通り五ノ一　代表電話本局四一九九番

日本郵船定期出帆

鹿兒島・三角行

伏木七尾・新潟行

敦賀行

大阪行

浦鹽行

大連行

青島行

上海行

北鮮 大阪行

北鮮臺灣行

大連内地直行

大連發

門司基隆直行

大阪商船定期出帆

內鮮代理店・案內所

京城出張所

大阪商船株式會社

國際運輸會社

仁川 慶田組

釜山 釜山商船組

阿波共同汽船出帆

威海衛、芝罘、大連行　利通號

威海衛、芝罘、大連、天津行　共同丸

鎭南浦、大連、天津行　長山丸

代理店 野口商會

朝鮮北海道大連線定期

大連直行

仁川出帆

鎭南浦出帆

裏日本、北海道、樺太行

仁川出帆

群山出帆

木浦出帆

釜山出帆

浦項出帆

北海道北鮮線定期

雄基出帆

清津出帆

城津出帆

西湖津出帆

元山出帆

新潟北鮮直行線

日滿連絡最捷路

新潟北鮮直航定期線

雄基出帆

清津出帆

新潟着

切符發賣所

北鮮各驛で内地主要驛迄の切符を發賣致シマス

嶋谷汽船株式會社

北九州商船株式會社

出帆廣告

博多直航

仁川出帆

北九州商船株式會社出張所

新義州・安東出帆

仁川出帆豫定

日鮮海運株式會社

鮮航同盟會

仁川支部

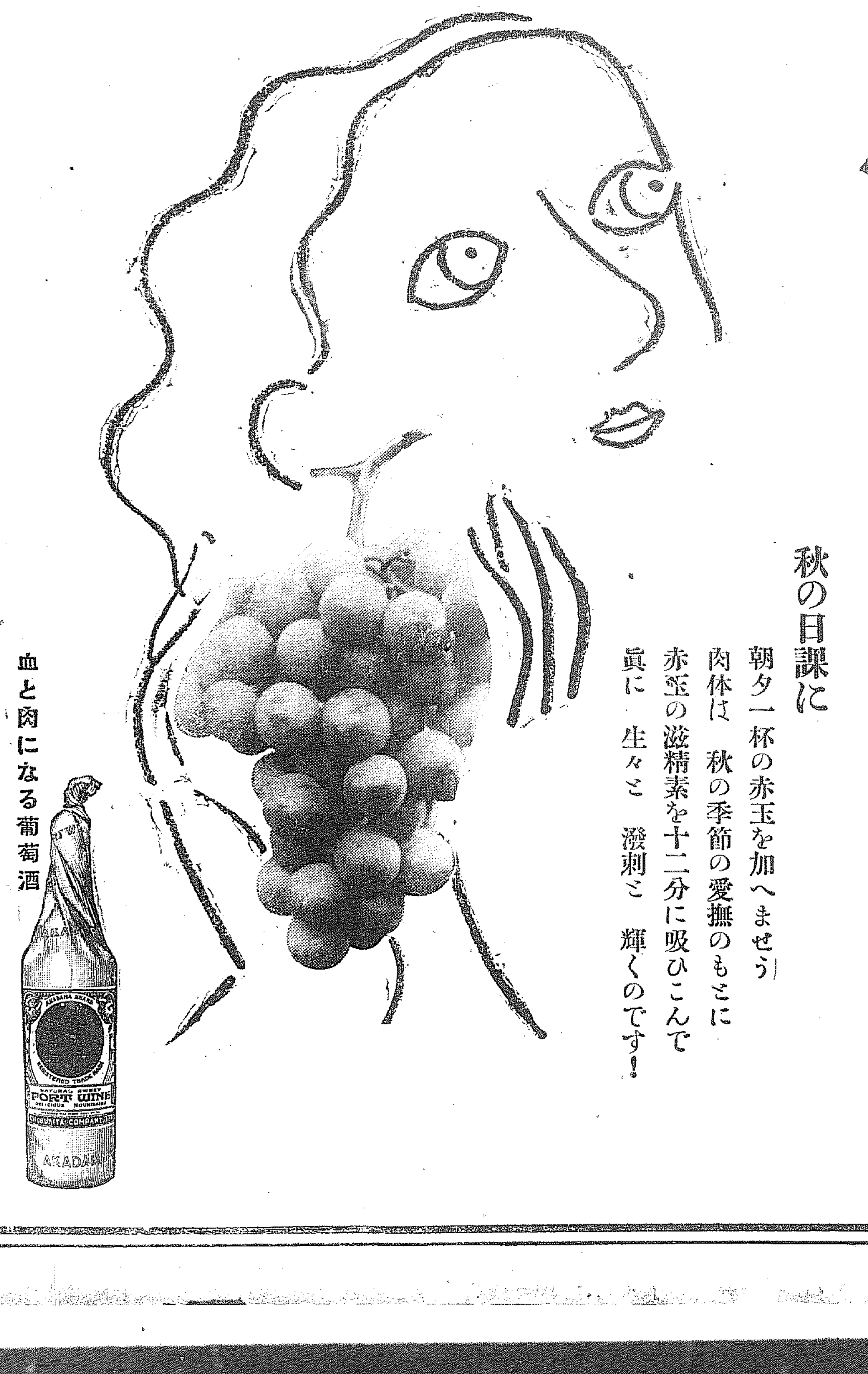

赤玉ポートワイン

秋の日課に

朝夕一杯の赤玉を加へませう

肉体は　秋の季節の愛撫のもとに

赤玉の滋精素を十二分に吸ひこんで

眞に　生々と　潑剌と　輝くのです！

血と肉になる葡萄酒

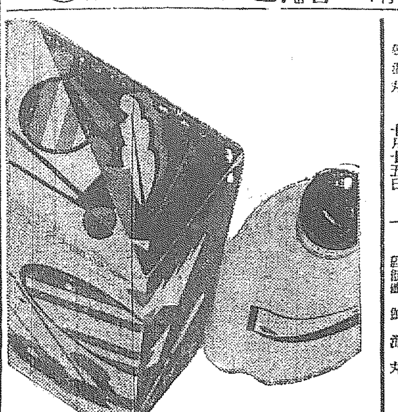

御園水白粉

明るく、清く、麗はしく・オシャレでない御整容に……

白色・肌色　各三十セン

J-5